

安麗希望工場慈善基金會

2022年度報告

關於我們

我們是 Hope Maker，希望的製造者！

因為堅信希望是超級推動力，能賦予力量，讓我們可以憧憬美好未來，更能驅動實際行動改變命運，安麗公司在 2012 年 12 月成立「安麗希望工場慈善基金會」，結合公司、直銷商以及社會大眾的愛心力量，一起幫助弱勢孩童和青少年，為他們帶來希望，開啟通往理想的機會。

藉由「愛陪伴課輔計畫」及「追夢計畫」，我們資助課輔班、提供晚餐與關懷，讓孩子學習不中斷，不挨餓，改善學業能力；也提供基金贊助，鼓勵孩子實現自我、勇敢追夢，過程中更為他們一路加油應援。

希望與愛永不枯竭，基金會邁入 10 周年，我們期望能串聯起更多人的善念，匯聚更多的資源，發揮更大的力量，為更多需要幫助的孩子製造希望，給他們影響一輩子的正向力量！



目錄



讓愛發光 2022 年，我們做了什麼？

愛的成果	5
愛陪伴·課輔計畫	7
「小夢想·大志氣」追夢計畫	17
愛培育·潛能開發活動	23
志工愛心活動	25
年度財務報表	27



愛的成果

本會依「看見未來、前進夢想」專案，以愛陪伴課輔計畫，協助偏遠、弱勢兒童及青少年的課後輔導及餐點費用，並以「小夢想、大志氣」追夢基金，幫助孩童勇敢築夢。2022年共計撥款 \$19,187,920 元，其中包含勸募所得 \$5,890,777 元，共計嘉惠 3,600 位學童，各別撥付及受益如下說明：

2022年	2012 ~ 2022年
 捐助金額 1,918萬元	捐助金額累計超過 2.3億元
 受惠人數 3,600 人次	受惠人數累計超過 36,000 人次
 志工投入 367 人次	志工投入累計超過 8,500 人次
 志工服務 1820 小時	志工服務累計超過 33,000 小時







愛陪伴 課輔計畫



基金會以「看見未來、前進夢想」為架構持續推動「愛陪伴課輔計畫」與「小夢想大志氣追夢計畫」兩項資助，並於 2022 年發展「愛培育潛能開發活動」簡述成果如下：

2022年	2012 ~ 2022年
 資助新台幣 1,104萬元	累計資助新台幣 9,000萬元
 全台 1,500 名孩童受益	累計全台 15,000 名孩童受益



家扶中心

贊助期間：2012 年至今

家扶中心長期關注弱勢家庭學齡兒童的需求，提供課業輔導。更透過課後陪讀的方式給予孩子們關懷，協助孩子及早建立學習興趣與自信心，而不衍生其他社會問題。



阿里山部落教室

贊助期間：2012 年至今

阿里山鄉的山美部落教室、新美國小，提供家境清寒的孩子在父母回家前，有伴讀媽媽和志工學生的陪伴，不僅有課業輔導，也有均衡營養晚餐，讓孩子身心發展獲得妥善照顧。



希望庇護教室

贊助期間：2012 年至今

謝光忠牧師看見外籍配偶子女日趨增加，孩子面臨教育上諸多的挑戰。由他創立的希望庇護教室，提供弱勢家庭學童訪視、課輔、送餐及生命教育，帶給孩子更多的機會。



蚵寮學堂

贊助期間：2014 年至今

位於雲林沿海的蚵寮村，在地人陳玉釵阿嬤，日日在路邊看著村裡的孩子下課後無處可去，陸續被引誘去吸毒，感受村內家長無力管教，籌創了雲林蚵寮學堂，為這些弱勢孩子們開啟另一扇窗。



慈惠善導書院課輔班

贊助期間：2014 年至今

身為單親媽媽的陳文靜，傾注畢生積蓄，以陪伴教育為理念，開辦慈惠善導書院課輔班。施予補救教學及品德、農事、家事等多元教育，並供應餐食，成為弱勢孩童全年無休的安置所。



水上傳愛課輔班

贊助期間：2014 年至今

牧師娘關戴淑嫩以親身經歷，體悟社會問題常是因為教育及家庭因素，也看到許多學童放學後，就到網咖或街上流連。因而開辦課輔班，用愛幫助弱勢的孩童，改寫他們的生命故事。



彩虹雙福課輔班

贊助期間：2014 年至今

在 921 地震後，劉邦彥投入災後重建工作，也看見當地部落學童的課輔需求，成立了彩虹雙福課輔班。特別重視對小朋友的身教與閱讀，帶給原住民孩子有更寬廣的未來。

紅葉少棒之家

贊助期間：2018 年至今

台東紅葉少棒之家，方穎豐校長透過棒球培養孩子毅力及自信，更營造孩子們的另一個家。這裡不僅照顧弱勢孩子營養、體能狀況，也提供課業輔導。改變了校園的學習風氣，更扭轉了孩子們的命運。



🏠 尼布恩人文教育關懷協會

贊助期間：2019 年至今

八八風災後，陳俊志醫師深刻體會到偏鄉醫療和教育資源的不足，募資籌設尼布恩學堂，提供孩子讀書空間。不僅帶給偏鄉孩子自信，更全方位照顧孩子的生活與學習。



🏠 佳民課輔班

贊助期間：2020 年至今

位於秀林鄉佳民村的弱勢兒童課輔班，鐵皮屋頂下的克難教室，提供多為太魯閣族的原住民孩子的課後照顧、品格教育及晚餐。在貧瘠的偏鄉環境下，為部落孩子開出一扇窗。

🏠 小草書屋

贊助期間：2019 年至今

林峻丞在家鄉三峽創辦小草書屋，由在地國小轉介高關懷家庭的孩子。每日陪伴孩子，提供課後輔導、多元課程學習，以及餐食。孩子也學習打掃書屋環境，培養責任感。



🏠 iPower 培力學社

贊助期間：2019 年至今

IPOWER 培力學社由楊筱薇所創，深耕北海岸偏遠社區，主要服務對象為高風險青少年。長期陪伴在地兒少，透過語言、課輔、社造與多元智能探索，讓孩子找出屬於自己的學習動能。



🏠 溪水關懷課輔班

贊助期間：2020 年至今

關心偏鄉弱勢國中到高中的孩子學習，開設免費的課輔班，更幫助孩子建立良好品格與價值觀，導正偏差行為，讓孩子可以學習負責態度，重新出發，考上好學校，給自己一個轉捩人生的機會。



讓愛飛揚課輔班

贊助期間：2020 年至今

秀林鄉讓愛飛揚課輔班，陪著太魯閣族部落的弱勢孩子們一起成長。補足偏鄉學童在教育資源上的不足，不因弱勢而放棄學習的機會，並且提供學童晚餐，讓孩子專心學習。



荊桐書屋

贊助期間：2020 年至今

位於卑南鄉荊桐部落聚會所，提供部落學童、低收入戶、貧困家庭、單親家庭的國小學童課輔教育，並訪視孩子的家庭，讓弱勢孩子獲得穩定的照顧，家長能夠安心外出工作。

龍田學堂

贊助期間：2020 年至今

設在鹿野鄉龍田國小圖書館內，學堂聘請老師提供課業輔導、品格教育、餐食供給、家庭關懷等多元化的服務，陪伴孩子思考、成長，擴大人生視野、找出自我的價值。



達魯瑪克書屋

贊助期間：2020 年至今

卑南鄉達魯瑪克部落多是老幼婦孺，隔代教養情形嚴重。原本要到台南科園區上班的黃建豪，決定留下來成立「台東友善關懷協會」，營造多元學習環境，讓孩子放學後有個家，孕育孩子有希望的未來。



曬書小學堂



贊助期間：2022 年至今

位於澎湖西嶼池東，學生多數為外配、中低收入或隔代教養，並有些情緒障礙兒童。以多元性課輔班方式培養孩子的潛能，陪伴孩子一同面對課業及生活難題，而成為孩子們生命中的一道曙光。



小夢想·大志氣

追夢計畫

2022年	2012 ~ 2022年
 10 個追夢得主	累計 67 個追夢得主
 資助新台幣 814 萬元	累計資助超過新台幣 7,000 萬元



1 內埔農工學生儀隊 「儀」起築夢、逆境傳愛——「儀」家人邁向榮譽殿堂

孩子們透過「儀隊力量」翻轉人生，他們從谷底中「儀」起攜手爬起，沒有遠大華麗的抱負，只有樸實的梦想，他們想利用這股力量，無私傳承，跨越學校圍牆的界限，打破偏鄉弱勢的刻板觀念，逆境傳愛、建立創生推廣據點，幫助更多像他們這樣迷惘的學生，迷途知返。



2 南投縣立人和國民小學 追尋一條回家的路——小布農從山林、博物館到舊部落尋根的旅行

我們致力於「把知識帶進來，把孩子帶出去」，透過一系列的探索課程，讓布農孩子可以看見世界，也看見了布農文化的美好與獨特價值。與世界接軌，也深入認識腳下的土地。



3 花蓮縣私立海星高級中學 重新得力，如鷹展翅，卡巴迪勇士邁向世界舞台之路

追夢的路上除了勇敢，更需要堅持。卡巴迪勇士沒有因為取得成績就停下腳步，因為目標還在前方，想要在 2026 年名古屋亞運會站上世界舞台，還需要有更多的磨練，需要向更強的對手發起挑戰，本次計畫預計要前往日本，跟東日本多所大學的卡巴迪隊伍進行切磋。



4 臺灣木想家人才培育協會 木想家—用木藝打造夢想的家

屢獲國際金獎的王嘉納老師，創立木工班『玉東卡本特』二十多年來，陪伴學生創作傢俱、帶領學生辦展，試著和他們一起闖出不同的可能。



但這些還不夠，必須有產業和工作。為此我們成立工作坊，已經找回四個孩子。未來，建立大規模的希望工場，讓更多孩子回到家鄉。我們期待，蓋起的不只是工場，更是孩子們能在家鄉生根的希望。

5 逆風劇團 社會創新×影響力行動計畫

逆風劇團成立七年，致力於透過藝術讓青少年站上夢想舞台；透過社會福利協助青少年就學、就業、就醫上的需求；透過技職培訓讓青少年獲得一技之長提高社會競爭力。



6 人子創意生活發展協會 發現三義—風中旅行生態劇場

創建風中旅行原生態劇場希望此地成為一個培育基地，整合資源，提供給三義在地孩子、新一代年輕人一個多元創作共享的環境，延伸更多原創文化（歌曲、劇目等等各方面發展），並主要推動一代陪一代自覺成長的運動。



7 清大賽車工廠 歐洲賽道再戰強手——台灣團仔的不懈勇氣

一群有賽車夢的學生，靠著自己的雙手，設計並製作出一輛學生方程式賽車，並將參與全球性的學生方程式賽車競賽當作目標，不斷努力追尋著。這群學生透過實作的方式，驗證了不一樣的教育模式，將課本上的內容靈活運用，並整合不同領域的知識，從嘗試與失敗中探求樂趣。



8 社團法人 IPOWER 培力學社 偏鄉起舞的兒少創生夢想社區學校

透過計畫支持偏鄉青少年們的專業多元職能養成，並且作為未來升學或就業的墊腳石。今年度，IPOWER 將國際證照結合社區在地需求，開發不同的專業國際認證課程，讓偏鄉社區透過專業培力成為夢想學校，協助提升弱勢青少年們的未來升學及未來就業之路。



9 社團法人中華民國目目協會 重度身障孩童的繪畫夢——眼動藝術教育計畫

重度肢體障礙孩子受到腦性麻痺、罕見疾病、意外等原因，無法以肢體和口語表達，因而限制學習及發揮自我的機會，但是透過眼動教學方法，孩子以雙眼「說」出人生中第一句話，重拾長期被忽略的教育權利。然而孩子除了認知學習外，還需要其他刺激發，才能均衡發展，而「繪畫」是其中一項。



10 Be 劇團 勇敢的逐夢傳說《野豬小騎士》藝術教育公益計畫

Be 劇團執行偏鄉戲劇巡演至今 13 個年頭，主要長期巡演各縣市偏鄉小學與育幼院。Be 劇團勇敢的逐夢傳說《野豬小騎士》藝術教育公益計畫將直接深入學校、育幼院，即便只有五個孩子，我們仍呈現完整的演出。我們期待讓偏鄉孩子能夠真正體驗藝術，而不是有條件的去限制他們接觸到藝文的機會。

愛培育 潛能開發計畫

「愛培育潛能開發計畫」是一個結合安麗直銷商人才資源及 TED x Taipei 強勁培育動能的計畫。透過培訓、認證，安麗直銷商將成為志工講師，前進偏鄉，面對面地幫助資源缺乏的少年們更加認識自己，開發自我潛能，進而能更有自信的表達自我及面對未來挑戰。

2022年



服務學生人數 **564** 人次



志工投入 **100** 人次



志工服務 **400** 小時



志 工 活 動

熱情、熱心、熱力，安麗直銷商志工夥伴總是不遺餘力，用行動支持基金會。從二手義賣及園遊會活動，到帶著孩子玩團康遊戲、手作健康餐點、閱讀、繪畫等等，安麗夥伴與孩子們共度的每一刻美好時光，提供孩子最溫暖的關懷。

2022年	2012 ~ 2022年
 捐款人數 13,189 人次	捐款人數累計達 91,043 人次
 志工投入 165 人次	志工投入累計超過 8,469 人次
 志工服務 1,890 小時	志工服務累計超過 33,706 小時



年度財務報表

財務公開透明，經專業會計師簽核

安麗希望工場慈善基金會為確保資金運用的透明性與公開性，特別委由安侯建業聯合會計師事務所查核簽證財務報表。安侯建業聯合會計師事務所依照會計師查核簽證財務報表規則暨一般公認審計準則規劃並執行查核工作，經查核後，會計師對安麗希望工場慈善基金會 110 年度（西元 2021 年）財務報表出具無保留意見。

將每一分捐款最大化運用在公益上

自基金會開始運作的第一天，就秉持將每一份善款都用在公益上的理念。基金會的行政費用僅占捐款總收入的千分之四，包括必須由基金會支付的會計師簽證費及線上刷卡手續費，其餘各項支出，如影片拍攝、刊物製作、公關傳播、贈品製作及行政庶務等費用，全數由安麗公司支付。

附列財務資料

安侯建業聯合會計師事務所受託審查基金會民國 109 年 12 月 31 日及 110 年 12 月 31 日之資產負債表，以及截至該日止之民國 109 年度、110 年度之收支及累積餘絀表與現金流量表。

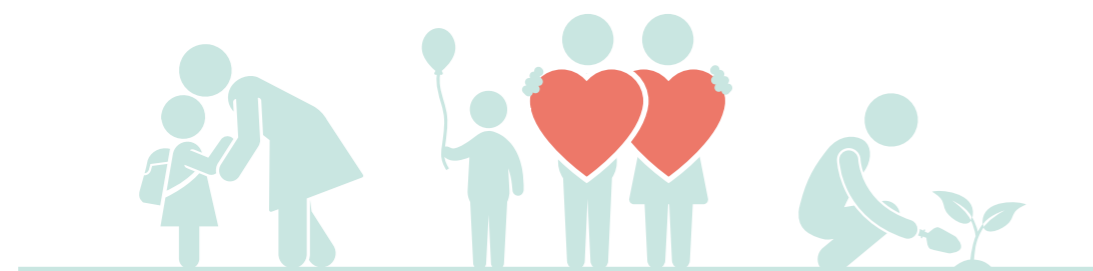

財團法人臺北市安麗希望工場慈善基金會
收支餘絀表

民國一一一年及一一〇年一月一日至十二月三十一日

單位：新台幣元

項 目	一一一年		一一〇年	
	金額	%	金額	%
收入及利益				
捐贈收入	\$ 33,271,680	99.83	\$ 33,728,209	99.91
利息收入	57,008	0.17	29,892	0.09
收益合計	33,329,288	100.00	33,758,101	100.00
支出及損失				
捐贈支出	28,072,671	84.23	21,501,124	63.60
行政管理支出	446,117	1.34	478,496	1.42
支出及損失合計	28,518,788	85.57	21,979,620	65.11
稅前餘絀	4,810,500	14.43	11,778,481	34.89
所得稅費用 (附註五(二))	-	-	-	-
本期稅後餘絀	\$ 4,810,500	14.43	\$ 11,778,481	34.89

財團法人臺北市安麗希望工場慈善基金會
資產負債表

民國一一一年及一一〇年十二月三十一日

單位：新台幣元

資 產	一一一年十二月三十一日		一一〇年十二月三十一日	
	金額	%	金額	%
流動資產				
現金及約當現金 (附註六)	\$ 43,731,411	80.29	\$ 35,023,911	78.22
流動資產合計	43,731,411	80.29	35,023,911	78.22
非流動資產				
基金 (附註六)	10,860,800	19.71	10,860,980	21.78
非流動資產合計	10,860,800	19.71	10,860,980	21.78
資產總額	\$ 50,731,411	100.00	\$ 45,884,891	100.00
負 債				
淨值 (附註六)				
未分配淨值	\$ 10,000,000	19.71	\$ 10,000,000	21.78
未受贈淨值	40,731,411	80.29	35,880,911	78.22
淨值總計	50,731,411	100.00	45,880,911	100.00
負債及淨值總計	\$ 50,731,411	100.00	\$ 45,880,911	100.00